

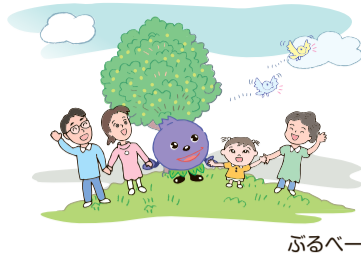

令和6年(2024年)
4/20
第1606号

市報 こだいら



市報こだいら電子書籍版
(カタログポケット)
市報こだいらが10か国語で
読めて聞けます



やさしい日本語
小平市ホームページは、
やさしい日本語(にほんご)
でよめます



令和6年度 小平市の予算



令和6年度の当初予算が決まりました。主な事業は8面に掲載しています。
令和6年度予算書は、市政資料コーナー(市役所1階)、図書館(分室を除く)のほか、小平市ホームページ(ID108990)でご覧になれます。
問合せ 財政課 ☎042(346)9504

予算規模

一般会計の予算規模は830億円で、前年度と比較して6.4%の増となりました。また、一般会計に3つの特別会計を合わせた総予算額は1,224億円で、前年度と比較して4.4%の増となりました。

	当初予算額	前年度比
一般会計	830億円	+50億1,000万円(+6.4%)
特別会計	国民健康保険事業	178億1,200万円 △6億4,800万円(△3.5%)
	後期高齢者医療	53億1,700万円 +2億1,200万円(+4.2%)
	介護保険事業	162億7,100万円 +6億3,800万円(+4.1%)
合計	1,224億円	+52億1,200万円(+4.4%)

下水道事業会計	収益的収入	収益的支出	資本的収入	資本的支出
当初予算額	43億3,641万5千円	40億1,780万8千円	14億1,492万8千円	27億5,575万5千円
前年度比	+5,010万7千円	+1億3,333万2千円	△220万9千円	△1,625万6千円
	(+1.2%)	(+3.4%)	(△0.2%)	(△0.6%)

「つながり、共に創るまち こだいら」の実現を目指して
小平市長 小坪 洋子

令和6年度は、小平市第四次長期総合計画の4年目であり、私にとっては市長任期の最終年度となります。さらに「つながり」の輪を広げていくとともに、「共に創るまち」の実現に向け、市民参加・市民協働の取り組みを推進し、魅力と活力に満ちたまちづくりを一層努めてまいります。

市の新たな将来人口推計では、人口のピークが令和7年から令和12年へと後ろにずれることが見込まれるものの、長期的な人口減少の傾向は、これまでと変わらないものとなります。このような状況も踏まえ、引き続きこども・子育て施策の充実を図るため、義務教育就学児医療費助成の所得制限を、中学校3年生まで撤廃します。さらに、子育てコンシェルジュや虐待対策ワーカーを追加配置するとともに、多胎妊婦健康診査費用助成事業、バーステューサポート事業、産後ケア事業などを拡充し、実施してまいります。

また、高齢者・障がい者への支援、公共施設マネジメント推進、ゼロカーボンシティの実現など、魅力あるまちの創造に向けて、市民ニーズに寄り添った施策、事業を実施できるよう、限られた財源を重点的かつ効率的に配分し、予算編成いたしました。

そのほか、令和6年度には、地域コミュニティ担当や多文化共生担当、居住支援の担当などを設置します。また、職員のメンタルヘルス不調への対応として、職場における健康管理に関する専門的知見をもつ事業者による支援を導入するほか、DX推進に係る外部専門人材を配置するなど、専門人材を活用し、新たな課題へ対応するべく、組織体制を強化します。

引き続き、「つながり、共に創るまち こだいら」の実現に向けて、取り組んでまいります。



一般会計 歳入 830億円

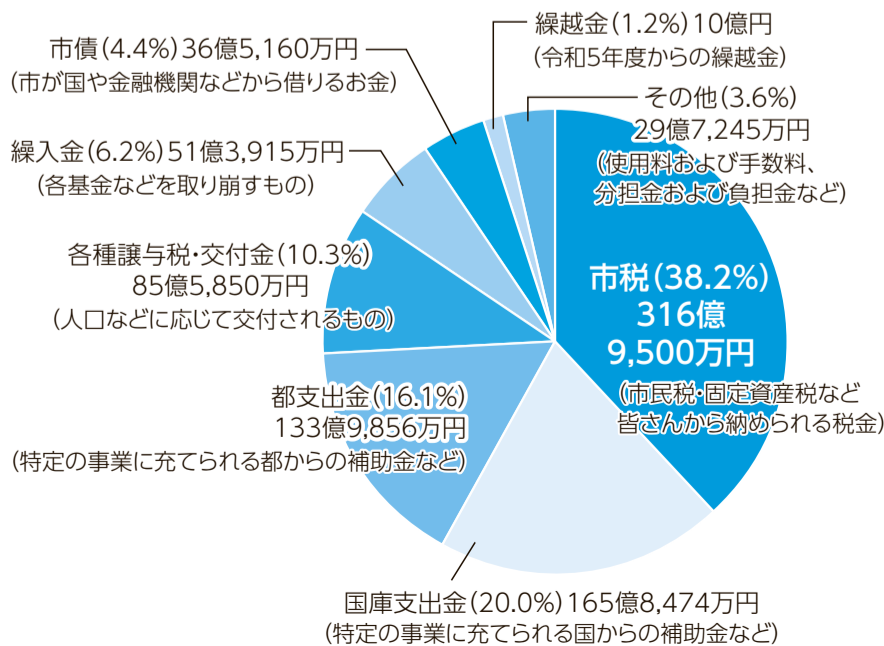

一般会計 歳出(目的別内訳) 830億円

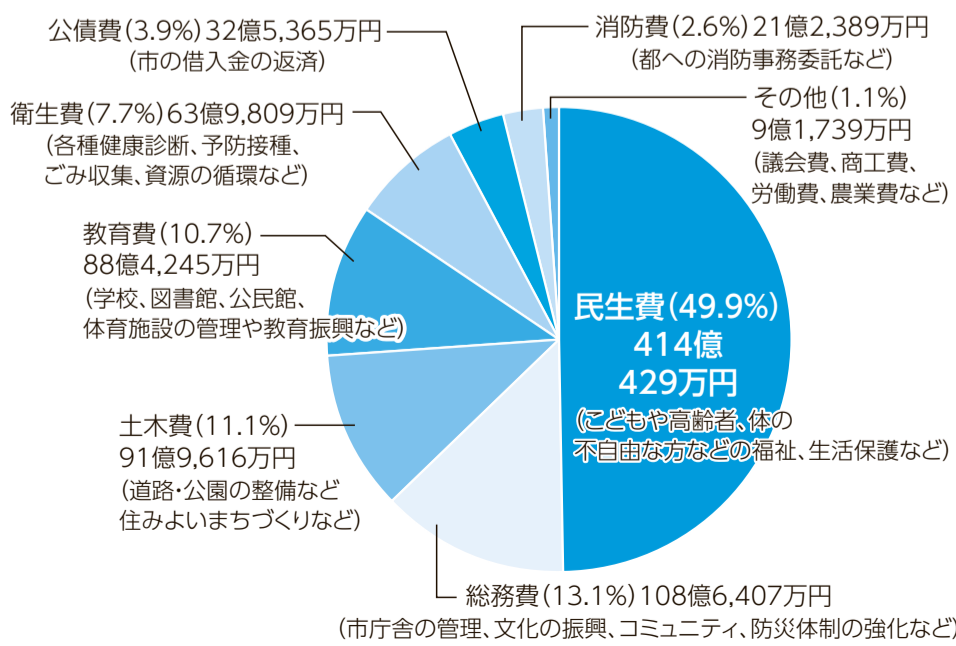

※各表の計数は、原則として表示単位未満を四捨五入しているため、合計と一致しないことがあります。

市職員人事

退職 3月31日付

※かつこ内は前職です。

課長の退職

▽佐藤恵美(企画政策部行政経営課長)

課長補佐相当職の退職

▽小原智子(上水南保育園長)

派遣期間の終了 3月31日付

▽高橋恵一(教育部教育推進担当課長 東京都から派遣)

異動・昇任 4月1日付

部長相当職の異動

▽市民部長 伊藤祐子▽地域振興部長(小平市文化振興財団へ派遣) 長) 首藤博之▽子ども家庭部こども家庭センター担当部長兼健康福祉

素案にご意見を

東部公園のプール再整備・秋山公園のプール跡地活用に関する公民連携事業 基本的な方向性

東部公園プールと秋山公園プールは、現在の屋外プールから年間を通して利用できるスポーツ施設への再整備を目指しており、その基本的な方向性の素案をまとめました。

素案へのご意見を、4月25日(木)から5月24日(金)までに、小平市ホームページの市民意見公募手続(パブリックコメント)からお寄せください(持参・送付・ファクシミリ・電子メール可)。

※素案は、4月25日(木)から、問合せ先(市役所1階)、市政資料コーナー(市役所1階)、東部・西部出張所、市民総合体育館、小平市ホームページ(ID111536)でご覧になれます。

説明会

日程 5月10日(金) 午後7時~8時 東部市民センター集会所 5月11日(土) 午後2時~3時 中央公民館学習室4

※各回同じ内容です。対象 市内在住・在勤・在学の方、

部健康・保険担当部長 川上吉晴▽健康福祉部理事(東京都後期高齢者医療広域連合へ派遣) 宇野智則(部長への昇任)

課長・同相当職の異動

▽企画政策部行政経営課長 澁谷俊興▽企画政策部財政課長 三野正彦▽こども家庭部学童クラブ担当課長

谷川知治▽こども家庭部こども家庭センター長 照井幸枝▽健康福祉部保険年金課長 尾崎正宏▽環境部下水道課長 佐藤幹也▽環境部参事(小平・村山・大和衛生組合へ派遣)

入澤秀和▽都市開発部公共交通課長 松尾英条▽都市開発部地域整備支援課長 菊田隆幸▽都市開発部道路課長 萩原学▽教育部教育総務課長 細村英男▽教育部地域学習支援課長 竹中敏明▽選挙管理委員会事務局長 越智亮輔

秋山公園周辺在住の方 定員 各30人程度 申込み 当日、会場へ(先着順) 問合せ 文化スポーツ課(〒187-8701 小平市役所)☎042(346)9612、FAX042(346)9575、☒cd020@city.kodaira.jp

計画を策定

小平市地域包括ケア推進計画

市では、高齢者が住み慣れた地域で安心して暮らし続けるための取り組みや、介護保険事業の円滑な運営を推進するため、令和8年度までを計画期間とする計画を策定しました。

計画は、市政資料コーナー(市役所1階)、東部・西部出張所、小平市ホームページ(ID35911)でご覧になれます。なお、市政資料コーナー、東部・西部出張所では、1部300円で販売もしています。

問合せ

高齢者支援課☎042(346)9823

第2次こたて健康増進プラン 市では、市民の健康増進をより一層推進するため、プランを策定しま

課長への昇任

▽総務部総務課長 小柳壮太▽地域振興部市民協働・男女参画推進課長 武藤正和▽地域振興部地域コミュニティ担当課長 横山雅敏▽こども家庭部子育て支援課長 村田美紀▽環境部水と緑と公園課長 山下和哉▽教育部学校支援担当課長 本橋義浩

課長補佐・同相当職の異動

▽議会事務局次長補佐兼議会改革推進担当係長 前田昌彦▽企画政策部公共施設マネジメント課長補佐兼財産担当係長 佐藤純一▽市民部市民課長補佐兼管理担当係長 鬼澤晋一郎▽東部出張所長 高橋理▽市民部収納課長補佐兼収納担当係長 山下陽介▽こども家庭部保育課長補佐兼庶務担当係長 山本真由美▽上水南保育園長 佐藤典子▽こども家庭部こども家庭センター統括支援員 星

野真由美▽健康福祉部生活支援課長補佐兼保護担当係長 高松弘一▽健康福祉部障がい者支援課長補佐兼サ一ビス支援担当係長 林啓介▽都市開発部道路課長補佐兼計画担当係長 吉田将人▽教育部地域学習支援課長補佐兼事業推進担当係長 川田恭子

市では、新たに整備する鷹の台公園の整備内容に関する基本的な考え方を示した計画を策定しました。

鷹の台公園整備基本計画

計画は、問合せ先(市役所4階)、市政資料コーナー(市役所1階)、東部・西部出張所、小平市ホームページ(ID111262)でご覧になれます。なお、市政資料コーナー、東部・西部出張所では、1部300円で販売もしています。

問合せ 健康推進課☎042(346)3704

第2次小平市観光まちづくり振興プラン 魅力の発信や地域資源の活用など、これまでの視点を踏まえつつ、新たな視点も取り入れたプランを策定しました。

計画は、問合せ先(市役所3階)、市政資料コーナー(市役所1階)、東部・西部出張所、小平市ホームページ(ID111261)でご覧になれます。なお、市政資料コーナー、東部・西部出張所では、1部300円で販売もしています。

問合せ 地域安全課☎042(346)9614

第7期小平市障害福祉計画・第3期小平市障害児福祉計画

障がいのある人の地域生活を支えるために必要なサービスの提供について、具体的な内容を定めるため、計画を策定しました。

計画は、市政資料コーナー(市役所1階)、東部・西部出張所、小平市ホームページ(ID1099859)でご覧になれます。なお、市政資料コーナー、東部・西部出張所では、1部700円で販売もしています。

問合せ 産業振興課☎042(346)9581

令和6年能登半島地震で被害を受けた方へ 雑損控除の特例

委員を募集

小平市介護保険運営協議会

市の地域包括ケア推進計画(高齢者保健福祉計画・介護保険事業計画)などを協議します。 応募資格 次のすべてに該当する方

▽市内在住で40歳以上

▽介護保険制度に関心がある

▽年4回(令和8年度は6回を予定)、平日の午後に開催する会議に出席できる

※ほかの審議会などの公募委員は応募できません。

募集人員 6人 任期 7月、令和9年3月末(予定) 報酬 1万2千円(日額)

申込み 5月15日(水)まで(必着)に、「高齢者が自分らしく、自立して暮らし続けるために必要なこと」をテーマにした作文(800字程度)に住所、氏名、性別、生年月日、電話番号を記入のうえ、問合せ先へ(送付・ファクシミリ・電子メール可) ※委員は選考審査会で決定し、結果を全員に通知します。なお、応募書類は、返却しません。

問合せ 高齢者支援課(〒187-8701) 高橋理 尾高俊一、菊地千穂、小川寛紀、

合は、令和7年度の個人住民税で、雑損控除の申告をすることもできます。

雑損控除の申告には、り災証明書や災害に関連してやむを得ない支出をした金額の領収書が必要ですので、大切に保管してください。

なお、この特例措置を受けるために税務署へ確定申告をした場合、市民税・都民税の申告は不要です。詳しくは、小平市ホームページ(ID111996)をご覧ください。

問合せ 税務課☎042(346)9523

令和6年能登半島地震で被害を受けた方へ 雑損控除の特例

令和6年能登半島地震で住宅や家財などの資産に損害が生じた場合などに、令和6年度の個人住民税(市民税・都民税)の申告で、雑損控除の適用を受けられるようになります。

審議会などの委員決まる

各審議会の委員が、次のとおり決まりました。任期は、令和8年3月31日までの予定です。

社会教育委員

教育委員会の諮問機関として社会教育に関して意見を述べたり、調査研究をします。

▽阿原正人、生尾光、植田由樹雄、甲斐圭美、北村明美、熊田笑、小林裕子、鈴木ひとみ、瀧野早苗、宮崎淳(敬称略、五十音順)

問合せ 地域学習支援課☎042(346)9574

青少年委員

教育委員会の事業である青少年リーダー養成講座の企画・指導を行うほか、青少年対策地区委員会など連携し、青少年の健全育成のための活動を行います。

▽浅原由美、浅見弘、飯野英雄、今村泰子、岩本真一、内堀祐夫、尾方一輝、小川寛紀、尾高俊一、菊地千穂、

問合せ 資源循環課☎042(346)9535

政全般に関する意見交換などを行います。

皆さんのご意見やご提案をお待ちしています。

とき 5月18日(土) 午後2時~4時

ところ 白梅学園大学1棟13講義室(小川町1-830)

定員 60人程度 ※保育5人あります(1歳から就学前まで)。5月10日(金)の正午までに、問合せ先へ。

申込み 4月22日(月)から5月10日(金)の午後5時までに、申込みフォーム(右QRコード)または電子メールで問合せ先へ(電話可、先着順)

問合せ 議会事務局☎042(346)9566、☒gikai@city.kodaira.jp

審議会などの日程

とき 5月9日(木) 午後2時から

ところ リサイクルセンター2階多目的ルーム

傍聴定員 10人 申込み 当日、会場へ(申込み多数の場合は抽選)

問合せ 資源循環課☎042(346)9535

市民と議会の意見交換会

「地域と大学等の連携について」をテーマに意見交換を行うほか、市





令和6年度 乳がん検診

市内在住で30歳以上39歳以下(昭和60年4月1日〜平成7年3月31日生まれ)の女性

とき 6月1日(土)〜令和7年2月28日(金)

Table with 3 columns: とき, ところ, 定員. Lists medical facilities like 複十字病院 and their capacities.

※桜町病院は火曜・水曜・金曜日の午後のみ検診を行います。公立昭和病院は木曜日の午後のみ検診を行います。

乳がん検診申込書. Fields for name, address, phone, birth date, and preferred medical facility.

費用 1千円(生活保護受給者は受診時に生活保護受給証明書を医療機関に提出すれば無料)

都営住宅 東京都全域 入居者を募集. Details for recruitment including eligibility and application process.

5月11日(土)は、午前8時30分から午後0時15分まで、市民課で配布します。

成人健康教室・相談などの日程

Table with 4 columns: とき, 内容・持ち物, 定員・申込み. Lists health classes and consultation sessions.

乳幼児の教室・相談などの日程

Table with 4 columns: 日程, 対象・定員, 持ち物, 申込み. Lists classes for infants and young children.

休日応急診療・準夜応急診療 (内科・小児科)

名称・所在地 小平市医師会応急診療所 学園東町1-19-12 (健康センター内)

Table with 4 columns: とき, 診療時間, 予約受付時間. Lists emergency clinic hours.

※必ず事前に電話で予約してください (問い合わせの状況により、電話がつながりにくい場合があります)。

休日歯科応急診療医 (診療時間:午前9時〜午後5時)

Table with 4 columns: 日程, 医療機関名, 所在地, 電話番号. Lists weekend dental emergency services.

救急診療などの相談・案内

Table with 3 columns: 東京消防庁救急相談センター, 子供の健康相談室, 小平消防署, etc.

受診できない方 精密検査を受けて治療中または経過観察中である

病気の予防や健康維持のために 25歳から39歳までの方

国民健康保険 職場で受診した健康診断結果の提供を

は、6月下旬に受診に必要な書類を送付する予定です。

重、腹囲、BMI 血圧: 収縮期血圧、拡張期血圧

公民館の講座・イベント

日時 費用 対象 定員 内容 講師
 保育定員、オリエンテーション日程 持ち物
 小平市ホームページの申込みフォームでの申込み可 申込み期限と実施場所
 電子メールでの申込み可 (kominkan-koza@city.kodaira.lg.jp)

※電子メールで申し込みの場合には住所、氏名(ふりがな)、年齢、電話番号、件名に講座名を入力の上送信。申込み期限の翌日までに確認メールが届かない場合は、お問い合わせください。
 ※保育は市内在住の満6か月から就学前まで。希望する場合には、こどもの氏名(ふりがな)、性別、生年月日と保育落選時の受講の可否もお知らせください。
 ※詳しくは、公民館のチラシや小平市ホームページ(ID43741)をご覧ください。

地域支援講座 江戸東京野菜 その歴史と育て方や調理方法を学ぶ (全3回) 抽選
 5月31日～6月14日の金曜日 午前10時～11時30分 400円
 市内在住の方 種から種へと命をつなぎ続ける伝統野菜について学ぶ
 大竹道茂さん(江戸東京・伝統野菜研究会代表)ほか
 5月21日(火)まで(日曜・月曜日、祝日を除く)に、上宿公民館へ☎042(345)1164

文化・教養講座 基礎からのクラシックギター (全5回) 抽選・即
 5月22日～6月19日の水曜日 午後7時～9時
 市内在住・在勤・在学の方 15人
 クラシックギターを基礎から学び、独奏や合奏を楽しむことを目指す
 田嶋道生さん(ギタリスト)
 クラシックギター、足台または補助器具、チューナー(お持ちの方)
 ID111280
 5月14日(火)までに、申込みフォームまたは電話(日曜・月曜日、祝日を除く)で上水南公民館へ☎042(325)4133

文化・教養講座 はじめての本格インド家庭料理 (全5回) 抽選
 5月31日、6月21日・28日、7月5日・19日の金曜日 午前9時30分～午後0時30分
 ※5月31日は午前10時から。
 3,500円 市内在住・在勤・在学の方 12人
 さまざまな薬効をもつスパイスの基本を学びながら、本格的なインドの家庭料理を作る
 小神野彩子さん(インド料理講師) エプロン、三角巾、タオル、筆記用具
 5月17日(金)まで(月曜日を除く)に、花小金井南公民館へ☎042(461)0861

子育て支援講座 いっしょにぞだちあう 親子のスキンシップ (全4回) 抽選
 6月4日～7月2日の火曜日(6月25日を除く) 午前10時～11時30分
 市内在住のおおむね0歳から3歳のお子さんに関わる方 10人
 育児相談、遊び、タッチケア、骨盤ケア
 白梅保育園・うめのみ保育園(この日は保育園の保育士と看護師
 5人、5月21日(火) 飲み物、バスタオル、着替え、紙おむつ
 5月8日(水)まで(月曜日を除く)に、花小金井南公民館へ☎042(461)0861

シニア講座 グランドピアノにふれてみよう (全2回) 抽選・即
 5月16日・23日の木曜日 午後2時～4時
 市内在住のおおむね60歳以上で、ピアノ未経験者や初心者の方
 ピアノや音楽の知識を学び、実際にピアノに触れて音を奏でてみる
 本橋香代子さん(武蔵野音楽大学附属音楽教室ピアノ講師)
 ID111110
 4月30日(火)までに、申込みフォームまたは電話(日曜・月曜日、祝日を除く)で大沼公民館へ☎042(342)1888

子育ての相談は 子育てコンシェルジュへ

子ども広場には、妊娠中の悩みやこども・子育てに関する相談ができる、子育てコンシェルジュがいます。子育て中の不安や困りごとなどがある場合は、お近くの子ども広場へお越しください。相談に関するお問い合わせは、電話でもお受けします。
 とき 月曜～土曜日 午前10時～午後6時(休館日を除く)
 ※さわやか館は午後5時まで。
 ※相談に関する電話は、閉館の1時間前まで。
相談先 ▽中島地域センター子ども広場☎042(347)3113
 ▽上水南地域センター子ども広場☎042(325)2120
 ▽小川東地域センター子ども広場☎042(342)3770
 ▽天神地域センター子ども広場☎042(346)0250
 ▽大沼地域センター子ども広場☎042(347)3190
 ▽さわやか館子ども広場☎042(46)8305

小平第二中学校 自閉症・情緒障がい 特別支援学級を開設

令和7年4月に、小平第二中学校に自閉症・情緒障がい特別支援学級を開設します。本学級は、発達障がいなどの特性により、通常の学級で活動することが難しい生徒を対象とした学級です。学区は市内全域です。入級を検討される場合は、在籍の学校にご相談ください。
 令和6年4月に、小平第四小学校にも開設しています。詳しくは、小平市ホームページ(二中:ID1110880、四小:ID109138)をご覧ください。
問合せ 指導課☎042(312)1214

一生に一度の記念 式典を、自分たちの手で企画・運営してみませんか。意欲とアイデアにあふれた方の応募をお待ちしています。

児疲れの解消、急病、入院、勤務形態などの理由で、緊急・一時的に保育が必要な児童を預かる制度です。6月から、はなごね保育園(私立☎050(3613)6047)が追加され、市内の保育園11園で利用できます。
利用時間 平日 午前8時30分～午後5時(祝日、年末年始を除く)
対象 市内在住の生後57日から就学前までの児童(一部の園では満1歳から)
利用方法 利用日の前月の15日から、電話で各保育園へ(平日の午前10時～午後3時)
 ※事前の利用登録が必要です。
 ※利用登録の方法や実施保育園など、詳しくは小平市ホームページ(ID47850)をご覧ください。
問合せ 保育課☎042(346)9594

参加しませんか 姉妹都市小平町の少年少女 交歓交流事業

姉妹都市である北海道小平町の子どもたちと、2年に渡り交流します。
日程 ①6月16日(日) : 保護者説明会、第1回事前研修
 ②7月6日(土) : 第2回事前研修

小平市文化協会 小平市民オーケストラ定期演奏会

とき 5月12日(日) 午後2時
 開演 1時30分開場
 ところ ルネこだいら大ホール
 ※駐車場はありません。
費用 1千円(前売り券800円)
 ※詳しくは、ホームページをご覧ください。
 なるか、お問い合わせください。
曲目 ブラームス特集「大学祝典序曲」ほか
即検査 小平市民オーケストラ
問合せ 小平市民オーケストラ・松本☎042(343)2764

子どもの自己肯定感を高めよう! 家庭教育講座

子どもの成長に合わせた対応のしかたや、こどもの心に自信とやる気を育てるために必要な夫婦円満の秘けつなどを学びます。
とき 5月14日(火) 午前10時15分～11時45分 9時50分受付
ところ リオンホール(国分寺市本町3-1-1 コブンジウエスト5階)

ギャラリー案内

中央公民館ふれあいギャラリー ☎042(341)0861
 ◆浦添西海岸パネル展 米重展 5月1日(水)～5月6日(月・振休) 午前10時～午後5時(1日は正午から) 武田☎080(5033)2282
 ◆第39回小平市公民館合同写真展 5月7日(火)～12日(日) 午前10時～午後5時(7日は正午から、12日は午後4時まで) 牟田☎090(6028)7933

子ども家庭支援センター 5月のプログラム

対象 市内在住の親子
 申込み 当日、会場へ
 問合せ 子ども家庭支援センター☎042(348)2100
 ※日曜・月曜日、祝日は休館日。

日程	対象	内容
5月14日(火) ①午前10時～10時40分 ②午前11時～11時40分 東部市民センター和室	0歳児と保護者 ※①か②どちらかに参加してください。	手遊びやわらべうた、ふれあい遊びをしながらの親御さん同士の交流会
5月16日(木) 午前10時30分～11時30分 子ども家庭支援センター	0歳児と保護者	
5月24日(金) ①午前10時～10時40分 ②午前11時～11時40分 東部市民センター和室	1歳3か月位までの お子さんと保護者 ※①か②どちらかに参加してください。	手遊びやわらべうた、助産師を交えたお話し
5月25日(土) 午前10時30分～11時30分 子ども家庭支援センター	未就学児とお父さん	ふだんのひろばには無い、いろいろなおもちゃを持って先輩ママが来ます。一緒に遊びましょう。
5月28日(火) 午前10時～11時30分 子ども家庭支援センター	乳幼児と保護者	助産師さんとお話し ※希望者は個別相談もできます。

花小金井南公民館 まつり音楽会

田代つかさ & 白井たかあき
白井たかあき
アコースティックライブ
 ジャンルを超えて癒やしの音楽を届ける全員のミュージシャン2人の演奏をお楽しみください。
 8月5日(月) : 3泊4日 : 小平町開催、化石発掘体験、海洋スポーツ体験、陶芸体験ほか(予定)
 8月28日(水) : 事後研修
 令和7年8月上旬(予定、3泊4日) : 小平市開催、ブルーベリー摘み取り体験、テーマパークほか(予定)。ほかに、保護者説明会、事後研修あり)
費用 ①6万5千円、②5千円(予定)
対象 市内在住の小学5年・6年生で、事前研修などを含め、2年間の日程に参加できる児童
定員 20人
申込み 5月10日(金)までに、申込みフォーム(右図QRコード)へ(申込み多数の場合は学年・男女別に抽選し、結果を全員に通知)
問合せ 地域学習支援課☎042(346)9834

子ども家庭支援センター

5月26日(日) 午後2時～3時
 花小金井南公民館ホール
 ※車での来場はご遠慮ください。
出演 田代つかささん(ポーカーとギター)、白井たかあきさん(ポーカーとバイオリン)
申込み 4月24日(水)の午前9時から、花小金井南公民館へ(電話可、先着順)☎042(461)0861

子ども家庭支援センター

対象 0歳～18歳のお子さんの保護者
 定員 35人
後援 小平市教育委員会
申込み 4月20日(土)から、公益社団法人スコレ家庭教育振興協会 国分寺地区・高橋へ(先着順)☎090(2753)3043



講演会

これだけは見ておきたい 日本の建築12選

日本の名建築の見どころを、建築史家の米山勇さんが解説・紹介しま...

とき 5月18日(土) 午後1時30分~3時30分

ところ 中央図書館3階視聴覚室

定員 70人

後援 小平市教育委員会

申込み 4月20日(土)から、電子メールで小平図書館友の会・入山へ...

おやじがまじりテニス

ボール遊びを通して、親子でのコミュニケーションや体を動かす楽しさを知ってもらおう。

小平市・白梅学園大学 連携療育事業

障がい者運動会

パン食い競走やダンスなど、障がいがある方もない方も楽しめる運動会です。

また、スポーツ体験コーナーは、障がい者スポーツの多彩な魅力を知る機会となります。ぜひお越しください。

とき 5月18日(土) 午前9時50分から

※雨天の場合は19日(日)に順延、19日が雨天の場合は中止します。

ところ 萩山公園グラウンド(小川東町4-4-1)

※車での来場はご遠慮ください。送迎バスあります。ルートや時刻など、詳しくは小平市ホームページ(ID111697)をご覧ください。

い。送迎バスを利用する方は、5月15日(水)までに問合せ先へ申し込んでください。

主催 小平市社会福祉協議会、小

とき 5月25日、6月15日、7月6日、9月7日・21日、10月5日、11月2日・16日、12月7日、令和7年1月11日、2月1日の土曜日 午後2時~3時30分

対象 市内在住で発達に気になるまたは障がいのある小学4年~6年生とその保護者

定員 5組程度

主催 白梅学園大学、小平市

申込み 5月2日(木)まで(消印有効)に、はがきにお子さんの住所、氏名、年齢、電話番号、通園・通学先・学年(特別支援学級・教室の場合)、白梅学園大学小平市連携療育事業事務局(〒187-8570 小川町1-830)へ(ファクシミリ・電子メール可) FAX(346)5652、kodaira.renkei@gmail.com(申込み多数の場合は抽選)、結果を全員に連絡

問合せ 障がい者支援課 ☎042(312)1385

申込み 当日、会場へ

※当日、受付が必要な競技があります。詳しくは、小平市ホームページをご覧ください。

問合せ 障がい者支援課 ☎042(346)9540、FAX(346)9541

市民総合体育館・小平市立体育施設

障がい者割引制度を開始

市民の誰もが気軽にスポーツに親しめるよう、市民総合体育館と小平市立体育施設では、令和6年4月から、障がい者割引を始めました。

障害者手帳などをお持ちの方は、各施設を利用する際の料金が2分の1に減額されます。

詳しくは、小平市ホームページ(ID111487)をご覧ください。か、お問い合わせください。

問合せ 文化スポーツ課 ☎042(346)9612

スポーツイベント

市民総合体育館(〒187-0025 津田町1-1-1) ☎042(343)1611

日...日時 場...場所 費...費用 対...対象 種...種目 内...内容 講...講師 申...申込み HP...ホームページ検索 問...問合せ先

*体育館...市民総合体育館。種目の内容など、詳しくは大会要項をご覧ください。各問合せ先へ。大会要項はスポーツ協会(市民総合体育館内)にあります。

バドミントン春季シングルス大会 (小平市バドミントン協会)
日 5月26日(日) 場 体育館 費 一般1,000円、中学生以下500円
対 市内在住・在勤・在学・在クラブで令和6年度の会員登録をしている方
種 一般男女...1~3部(1部は上級者)、中学生以下...男子、女子の部
申 ホームページで要項を確認のうえ、5月10日(金)の午後5時までに、費用を添えて体育館へ
HP 小平市バドミントン協会 問 久家 ☎042(342)7437(火曜日を除く午後5時以降)

太極拳長期教室 (小平市武術太極拳連盟)
日 場 日 午前10時~正午/花小金井南中学校/百々 ☎042(476)3583
火曜 午後1時~3時/花小金井南中学校/前田 ☎042(462)7631
水曜 午後7時~9時/中央公民館/清水 ☎080(2429)5414
木曜 午後1時30分~4時45分/美園地域センター/小田井 ☎042(309)7890
金曜 午後2時~4時/体育館/勝保 ☎042(309)3790
土曜 午後7時5分~9時5分/体育館/清水 ☎080(2429)5414
日曜 (第1・3) 午前10時~正午/花小金井南公民館/相原 ☎042(478)2255
金曜 午前10時~11時30分/中島地域センター/笠木 ☎042(343)1267
土曜 午後1時~3時/花小金井南中学校/稲垣 ☎042(321)8292
日曜 午後4時30分~7時(ジュニアからシニアまでの中国武術教室)/体育館/島野 ☎080(7002)7971
費 各問合せ先へ 対 市内在住・在勤・在学の方
申 24式太極拳、48式太極拳、剣ほか(土曜日はおおむね4歳からシニアまで中国武術を中心に実施)
講 日本武術太極拳連盟指導員 申 当日、会場へ

Table with 7 columns: イベント名, とき, ところ, 費用, 申込み・問合せ, 備考. Includes events like 第37回小平市民囲碁大会 and 第67回親子のよい映画をみる会上映会.

掲載希望団体は秘書広報課、公民館利用団体は各公民館へ 政治、宗教、営利不可 先着順で受付 添削あり 掲載後の責任は負いかねます 秘書広報課 ☎042(346)9505

Table for 市民無料相談. Columns: 相談名, 担当者, 相談日, 相談時間など. Lists various consultation services like 法律相談, 税務相談, 交通事故相談, etc.

木造住宅 無料耐震相談会
家の耐震性への不安や、耐震化に関する疑問はありませんか。耐震改修の費用や工事内容など、経験豊富な建築士がお答えします。
とき 5月22日(水) 午後1時30分~4時30分
※1人35分程度です。
ところ 中央公民館視聴覚室
対象 平成12年5月31日以前に市内に建築された木造住宅の所有者
※ほかに、住宅の階数や構造方法に要件があります。詳しくは、お問い合わせください。
定員 8人
申込み 4月22日(月)から5月15日(水)までに、申込みフォーム(右図QRコード)または問合せ先へ(先着順)
問合せ 建築指導課 ☎042(312)1145





令和6年度 主な事業

市の第四次長期総合計画に基づく取り組みを掲載した第1期中期実行プラン（令和6年2月発行）もご覧ください。
冊子は、市政資料コーナー（市役所1階）、図書館（分室を除く）のほか、小平市ホームページ（ID89879）でご覧
になれます。また、市政資料コーナーでは、1冊400円で販売もしています。

◆基本目標Ⅰ ひとづくり 一人が育ち、学び、新たな価値を創造するまち			
義務教育就学児医療費助成の所得制限撤廃 小学校4年生から中学校3年生まで（令和6年10月開始）	6,999万円	自閉症・情緒障がい特別支援学級の設置 四小開設、二中開設準備	8,003万円
保育園待機児童の解消に向けた緊急対策 公立保育園（3園）の私立保育園移行	6億688万円	特別支援教育総合推進計画（第二期）後期計画の策定	226万円
多様な他者との関わりの機会の創出事業 未就園児の定期的な預かりを教育・保育施設で実施	2,432万円	通学路防犯カメラの増設	193万円
医療的ケア児の受け入れ 保育所などや市立小・中学校での受け入れ開始	3,645万円	児童会・生徒会サミットの実施	3万円
学童クラブの充実 新設工事、直営学童クラブでの延長保育の試行実施、民設民営学童クラブ補助	1億733万円	不登校対策の充実 校内別室指導支援員配置拡充、校内別室指導学級設置	1,104万円
第三期子ども・子育て支援事業計画の策定	432万円	学校給食費に関する保護者負担の軽減	1億6,037万円
（仮称）こども計画の策定	542万円	小学校給食調理業務の委託化 八小の委託化に向けた備品や磁器食器などの整備	1,259万円
こどもと家庭への支援体制の充実 家事支援対象者の拡充、子育てコンシェルジュの配置、虐待対策ワーカーの増員	1,022万円	コミュニティ・スクールの拡充	203万円
多胎妊婦健康診査費用助成事業の拡充	38万円	こだいら健康ポイント事業（健康施策プロジェクト事業）	890万円
パースデーサポート事業の拡充	7,315万円	メンタルヘルスチェックシステム「こころの体温計」の導入	19万円
産後ケア事業の充実 市内の医療機関で宿泊型・デイサービス型を開始	1,458万円	がん患者アピアランスケア費用の助成	80万円
3歳児健康診査（一般・精密）事業（屈折検査）の導入	166万円	東部公園プール再整備・萩山公園プール跡地活用検討事業	1,148万円
学校施設の整備 四小・七小・九小・四中・五中の大規模改修工事・設計、花小金井小増築工事、トイレの洋式化	8億2,853万円	平櫛田中彫刻美術館の記念館耐震補強工事（クラウドファンディングの実施）	9,465万円
学校体育館冷暖房設備設置	1億5,558万円	ルネこだいらの設備改修	573万円
授業支援システムの試行導入	537万円	国指定史跡鈴木遺跡保存活用事業	731万円
学校における働き方改革の推進 エデュケーション・アシスタントの小学校全校配置など	1億2,107万円	文化財の適切な保存 小川家文書・富麻家文書・小平の新田開発に関する重要な史料の補修	370万円

◆基本目標Ⅱ 暮らしづくり 多様性を認めあい、つながり、共生するまち			
女性LINE相談事業	734万円	ICT機器を活用した高齢者の地域における見守りの推進	117万円
女性再就職サポート事業	657万円	高齢者補聴器購入費の助成	400万円
手話によるコミュニケーション支援の拡充と普及啓発	415万円	高齢者の保健指導と介護予防の一体的実施事業	756万円
障がい者グループホームの自立支援給付費などの支援	3,981万円	認知症総合支援事業の拡充 チームオレンジ立ち上げのための体制整備、若年性認知症交流会の開催など	896万円
移動支援事業（通所者送迎バス増便）	1,016万円	いきいき協働事業などの推進	209万円
障がい者施設などにおける自発的活動の支援	50万円	被災者用備蓄品などの整備	1,733万円
ペアレントメンター事業の充実	26万円	地域防災計画の修正	503万円
重層的支援体制整備事業の実施（相談支援包括化推進事業拡充）	1,363万円		

◆基本目標Ⅲ まちづくり 自然と調和した、美しく快適で、魅力あるまち			
鷹の台公園の整備 用地購入、整備予定地でのイベント開催（いきいき協働事業）（再掲）など	11億2,860万円	下水道地震対策事業	1,836万円
南西部地域の公園など諸施設への包括指定管理者制度導入 事業者の選定（鷹の台公園整備事業における公募設置管理制度と一元的に実施）	12万円	下水道施設の老朽化対策事業	7億1,107万円
鎌倉公園の整備 用地購入など	1億7,067万円	公共下水道雨水整備の推進	2億7,104万円
用水路の整備 小川用水（大沼町1丁目地区）の緑道整備、親水エリア箇所などに案内看板設置	1,700万円	南西部地域デマンド型交通実証実験運行	1,255万円
公園設備の充実	1,898万円	小平駅南口有料自転車駐車場の更新	370万円
省・創・蓄エネルギー機器等設置モニター助成	1,700万円	通学路交通安全対策の充実	334万円
公共施設における低炭素・再生可能エネルギーの導入	976万円	自転車乗車用ヘルメット着用促進補助	724万円
ESCO事業を活用した公共施設の照明LED化	945万円	市道の無電柱化事業	1億2,698万円
電気自動車導入の拡充	242万円	一橋学園駅周辺タクシー乗り場の整備	7,363万円
飼い主のいない猫の保護および譲渡の活動に係る費用の補助	1,000万円	喜平町桜通りサクラ更新事業	474万円
ごみの分別アプリの外国語版導入	334万円	道路整備事業の充実	2億7,298万円
都市計画マスタープランの改定	403万円	動画オープンガーデンプロジェクト こだいら観光まちづくり協会によるオープンガーデンのPR動画作成・動画コンテスト開催への補助	40万円
小川駅西口地区市街地再開発事業の推進	22億5,449万円	地域と歩む農業推進事業 オープンガーデン事業に活用する花苗購入費用補助の拡充	80万円
小平駅北口地区市街地再開発事業の推進	40万円	農業経営基盤の強化支援 農機具格納庫などの施設整備・梨根域制限栽培システム整備への補助	832万円
耐震化促進事業の拡充	701万円	未来に残す小平市の農地プロジェクト 農地の創出・防葉ネットの整備・防災兼用農業用井戸の設置への補助	2,861万円
都市計画道路整備・道路と鉄道の立体化の推進	15億9,524万円		

◆自治体経営方針			
自治体DXの推進 システムの標準化、行政手続きのオンライン化、公共施設へのWi-Fi試行整備など	6億5,636万円	セミセルフレジの設置 東部・西部出張所、庁舎税務課窓口	693万円
マイナンバーカード交付の推進 予約制電子証明書更新者専用窓口の開設、電話自動応答・申請書自動印字システムの導入	1億7,547万円	小川駅西口新公共施設などの運営事業 指定管理者候補者の選定	4万円
中央エリアに係る整備事業（中央公民館、健康福祉事務センターおよび福祉会館の複合化など）	2億5,978万円	メンタルヘルス不調者対応支援 市職員のメンタルヘルス不調対応に事業者による運用支援を導入	439万円
十一小および十三小の更新などに向けた取り組み	2億3,862万円	専門人材の活用 DX推進に係る外部専門人材・弁護士アドバイザー・徴収指導員の配置	1,033万円
庁舎機能の強化 外壁タイル補修	1億4,574万円		